

# မဖြူမာနှိုင်းငံ တိုင်းဒေသကြီး ပြည်နယ်များ၏ ပြည်သူ့ဘဏ္ဍာစီမံခန့်ခွဲမှု

---

(ပဲခူးတိုင်းဒေသကြီး)

# မိတ်ဆက်

---

- အစိုးရမူဝါဒရည်ရွယ်ချက်များ အထမမြောက်စရေး အကန့်အသတ်မငြိရှိသည့် ဘဏ္ဍာရင်းမမြဲများ ခွဲဝဲသုံးစွဲ
  - ဘဏ္ဍာရင်းမမြဲများ ရှာဖွေခြင်း၊ ပြန်လည်သုံးစွဲခြင်း - ဘဏ္ဍာရေးမူဝါဒ
- အားကောင်းသည် ပြည့်သူဘဏ္ဍာရေးစီမံခန့်ခွဲမှုက အစိုးရ၏ရည်မှန်းချက်များ ဦးစားပေး ချမှတ်ခြင်း၊ ဘဏ္ဍာငွေ ထိရောက်မှုတစွာ သုံးစွဲခြင်းတို့အတွက် အရေးပါ
  - ပြည့်သူကဏ္ဍ အသုံးစရိတ်များ၏ အရည်အသွေးကောင်းမွန်လာစေခြင်း၊ ဖွံ့ဖြိုးတိုးတက်ရေး၊ သာတူညီမျှဖြစ်ရေးနှင့် ဆင်းရဲနွမ်းပါးမှုလျှော့ချရေး

# ပဲခူးတိုင်းဒေသကြီး၏ စီးပွားရေးအခြေအနေ

---

- ပဲခူးတိုင်းဒေသကြီးမှာ မန္တမာနိုင်ငံ၏ တောင်ဘက်ကျသည့် အလယ်ပိုင်းတွင် တည်ရှိပြီး တိုင်းဒေသကြီး ပညာရေး နှင့် နေပြည်တော် ပညာရေးစု နယ်မြေတို့နှင့် နယ်နိမိတ်ချင်း ထိစပ်လျက်ရှိ
- ကူးသန်းရောင်းဝယ်ရေးအချက်အခြေဖြစ်သည့် ရန်ကုန်နှင့် အုပ်ချုပ်ရေးမို့ကြာော်ဖြစ်သည့် နေပြည်တော်တို့အကားတွင် တည်ရှိ

# ပဲခူးတိုင်းဒေသကြီး၏ စီးပွားရေးအခြေအနေ

- ဂျီဒီပီအရွယ်အစားအားဖွင့် ကျပ် ၈.၅၇ ထရီလီယံ ရှိပြီး မြန်မာနိုင်ငံ ဂျီဒီပီ၏ ၈.၁% နှင့်ညီမျှ
- တစ်ဦးကျထုတ်လုပ်မှုနှင့်ဝန်ဆောင်မှုတန်ဖိုး ၁.၇၄ သန်း

### ဂျီဒီပီ နှစ်အလိုက်ဈေးနှုန်းများအရ

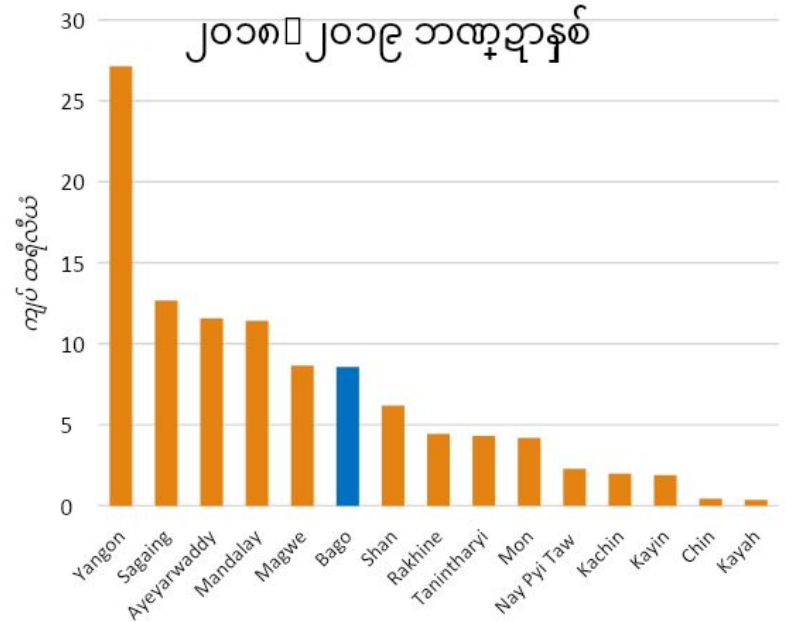

# ပဲခူးတိုင်းဒေသကြီး၏ စီးပွားရေးအခြေအနေ

- ဂျီဒီပီအရွယ်အစားအားဖွင့် ကျပ် ၈.၅၇ ထရီလီယံ ရှိပြီး မြန်မာနိုင်ငံ ဂျီဒီပီ၏ ၈.၁% နှင့်ညီမျှ
- တစ်ဦးကျထုတ်လုပ်မှုနှင့်ဝန်ဆောင်မှုတန်ဖိုး ၁.၇၄ သန်း
- အမှန်ဂျီဒီပီတိုးတက်နှုန်းမှာ ၂၀၁၈-၁၉ ဘဏ္ဍာရေးနှစ်တွင် ၇.၈ % တိုးတက်မည်မျှော်မှန်း

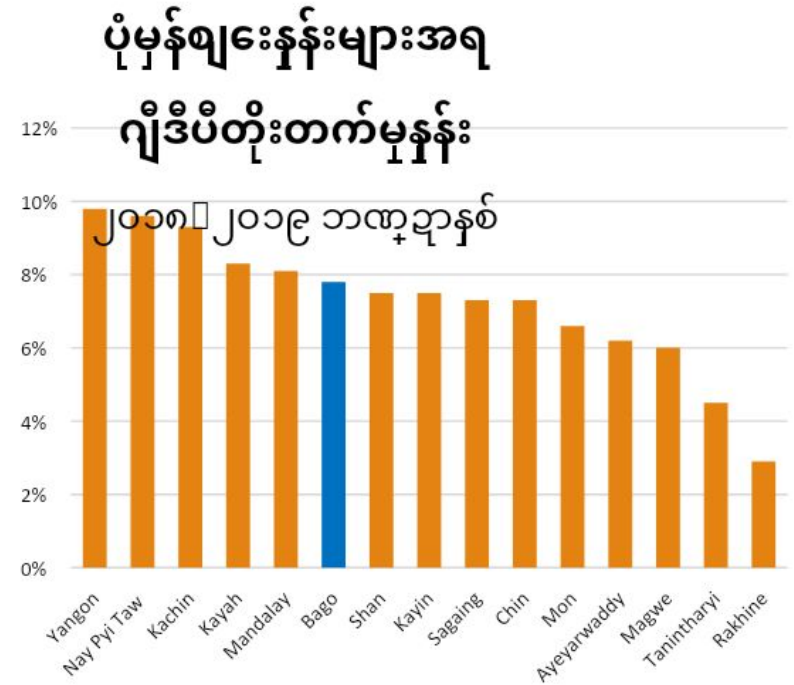

# ပဲခူးတိုင်းဒေသကြီး၏ စီးပွားရေးအခြေအနေ

ပြည်ထောင်စု နှင့် ပဲခူးတိုင်းဒေသကြီးရှိ ဒီပီ  
၂၀၁၈-၂၀၁၉ ဘဏ္ဍာနှစ်

ကဏ္ဍ	GDP တွင် ပါဝင်မှု %	တိုးတက်နှုန်း (nominal)
လယ်ယာကဏ္ဍ	၂၉.၅ %	၃.၈ %
စက်မှုကဏ္ဍ	၃၀.၅ %	၁၁.၂ %
ဝန်ဆောင်မှုကဏ္ဍ	၂၀.၄ %	၉.၁ %
ကုန်သွယ်ရေး	၁၉.၇ %	၇.၈ %

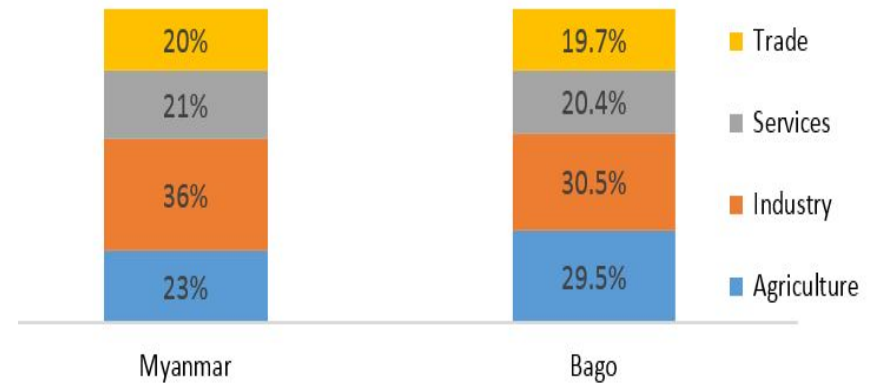

# ပဲခူးတိုင်းဒေသကြီး၏ ဘဏ္ဍာရေးအခြေအနေ

- စုစုပေါင်းသုံးငွေနှင့် ရငွေများသည် ပဲခူးတိုင်းဒေသကြီး တည်ငြိမ်လျက်
- နှစ်အလိုက် အသုံးစရိတ် ၂ % တက်လာ (အမှန်တိုင်းနှုန်း ကျ)
- လိုငွေဖြည့်လွှဲပံ့ပိုးခြင်းထောက်ပံ့ငွေ မငြိတက်လာ
- ဒေသတွင်းဂျီဒီပီ၏ ၁.၅ ရာခိုင်နှုန်း
- တိုင်းဒေသကြီး ပညာရေးအစိုးရများမှာ ပညာရေးထောက်ပံ့မှု လွှဲပံ့ခြင်းထောက်ပံ့ငွေအပေါ် မှီခိုလျက်ရှိ
- အကျိုးဆက်အနုပေးငွေ ၎င်းထောက်ပံ့ငွေပမာဏက အသုံးစရိတ်အတွက် မည်မျှသုံးစွဲနိုင်မည်ကို အဓိက လွှမ်းမိုးဆုံးမကြိမ်

## ပဲခူးတိုင်းဒေသကြီးဘဏ္ဍာရန်ပုံငွေ

(ကျပ်သန်းပေါင်း)				
	2015-16 (A)	2016-17 (PA)	2017-18 (PA)	2018-19 (BE)
<b>သာမန်ရငွေ</b>	45,392	27,463	36,561	33,897
<b>ငွေလုံးငွေရင်းရငွေ</b>	727	128	38	
<b>ကျွန်းမီရငွေ</b>	63			
<b>စုစုပေါင်း ရငွေ</b>	46,182	27,591	36,599	33,897
<b>သာမန်အသုံးစရိတ်</b>	67,019	60,716	66,767	70,213
<b>ငွေလုံးငွေရင်းအသုံးစရိတ်</b>	87,732	86,474	95,511	95,613
<b>ကျွန်းမီအသုံးစရိတ်</b>	63			
<b>စုစုပေါင်း အသုံးစရိတ်</b>	154,815	147,190	162,278	165,826
<b>လိုငွေ</b>	108,633	119,599	125,679	131,928
<b>ဂျီဒီပီ (နှစ်အလိုက်ဈေးနှုန်း)</b>	5,930,000	6,719,000	7,663,000	8,572,000
<b>လိုငွေ - ဂျီဒီပီ အချိုး</b>	1.8%	1.8%	1.6%	1.5%
<b>ထောက်ပံ့ငွေ</b>	117,778	115,324	112,708	131,928

# ပဲခူးတိုင်းဒေသကြီး၏ ဘဏ္ဍာရေးအခြေအနေ

- ကိုယ်တိုင်ရှာဖွေရငွေမှာ ကျဆင်း
- ၂၀၁၈-၁၉ ခု၊ ဘဏ္ဍာရေးနှစ်တွင် ၂၀၁၅-၁၆ ဘဏ္ဍာရေးနှစ် နှင့်နှိုင်းယှဉ်လျှင် ၃၆ ရာခိုင်နှုန်း ကျဆင်း
- ၂၀၁၅-၁၆ ဘဏ္ဍာရေးနှစ်တွင် လွှဲပြောင်းထောက်ပံ့ငွေ စုစုပေါင်းမှာ အသုံးစရိတ်၏ ၇၇ ရာခိုင်နှုန်း ရှိခဲ့သော်လည်း ၂၀၁၈-၁၉ ခု၊ ဘဏ္ဍာရေးနှစ်တွင် ၈၆ ရာခိုင်နှုန်းသို့ ရောက်ရှိ
- လွှဲပြောင်းထောက်ပံ့ငွေမှရငွေမှာ တိုင်းဒေသကြီး ကိုယ်တိုင် ရှာဖွေရငွေ၏ ၆ ဆခန့်

ပဲခူးတိုင်းဒေသကြီးဘဏ္ဍာရန်ပုံငွေ

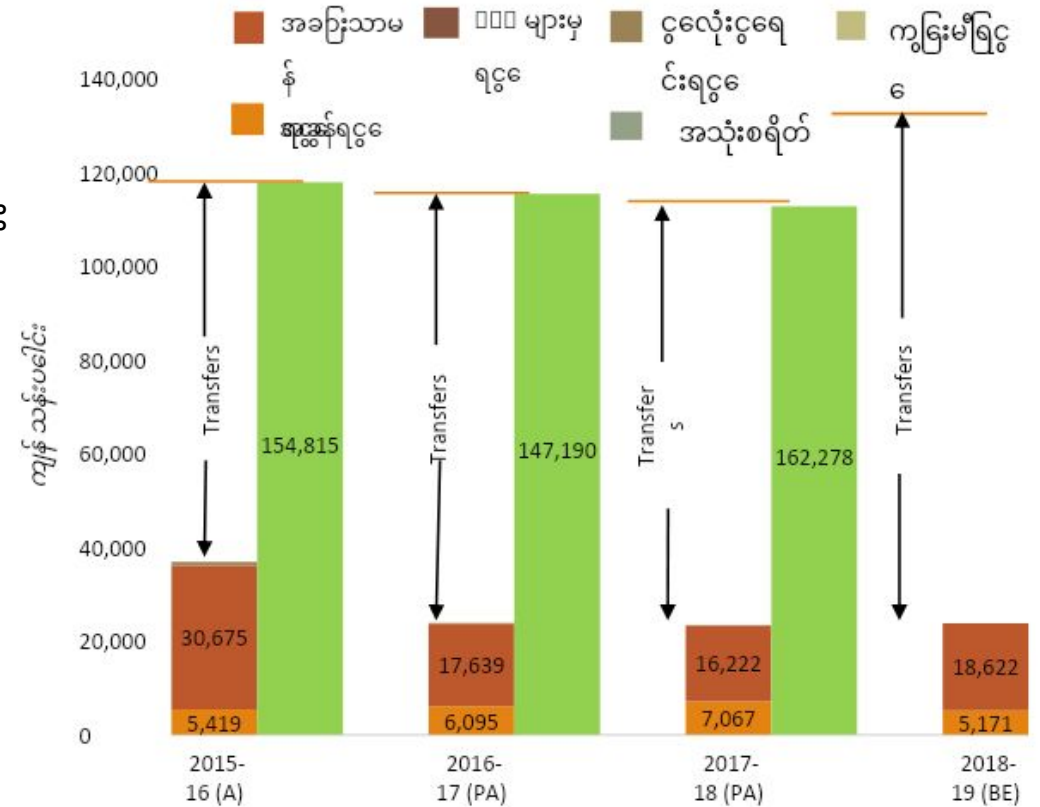



# ပဲခူးတိုင်းဒေသကြီး၏ ဘဏ္ဍာရေးအခြေအနေ

စုစုပေါင်းအသုံးစရိတ်တွင် လွှဲပြောင်းထောက်ပံ့ငွေများ ပါဝင်မှု ရာခိုင်နှုန်း

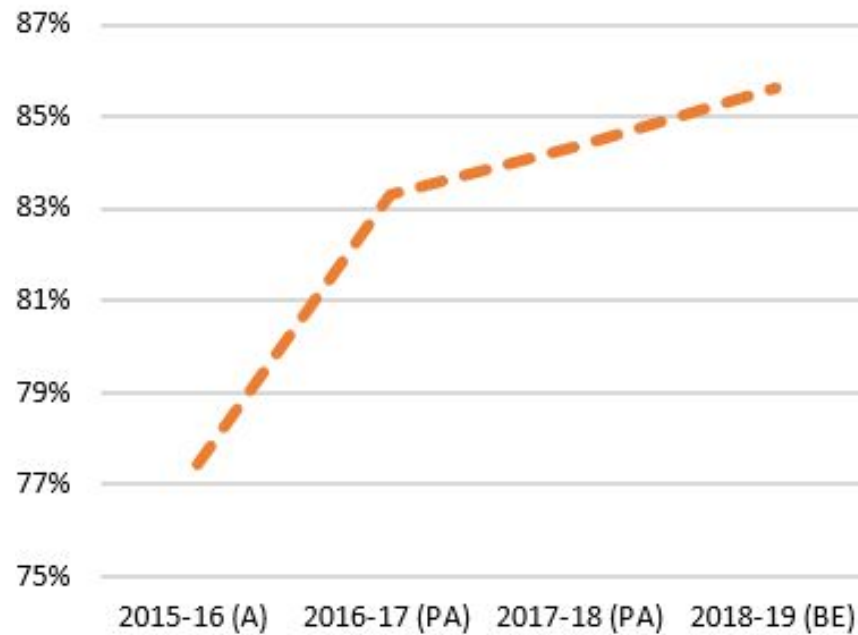

# ပဲခူးတိုင်းဒေသကြီး၏ ဘဏ္ဍာရေးအခြေအနေ

- သာမန်နှင့် ငွေလုံးငွေရင်းအသုံးစရိတ် သုံးစွဲမှုများ မငြိတက်
- ငွေလုံးငွေရင်းအသုံးစရိတ်မှာ ၂၀၁၈-၁၉ ခု၊ ဘဏ္ဍာရေးနှစ် တွင် ကျပ် ၉၆ ဘီလီယံသို့ မငြိတက်
- တစ်ချိန်တည်းမှာပင် ဝန်ထမ်းလစာစရိတ် တိုးမြှင့်မှုများ ကြောင့် သာမန်အသုံးစရိတ်မှာ ၂၀၁၅-၁၆ တွင် ကျပ် ၆၇ ဘီလီယံမှ ၇၀ ဘီလီယံ သို့ အနည်းငယ် မငြိတက်ခဲ့
- သာမန်အသုံးစရိတ်အောက်ရှိ ဝန်ထမ်းလစာစရိတ်များမှာ ၂၉ ဘီလီယံမှ ၄၀ ဘီလီယံသို့ မငြိတက်ခဲ့

## သာမန်နှင့် ငွေလုံးငွေရင်းအသုံးစရိတ်

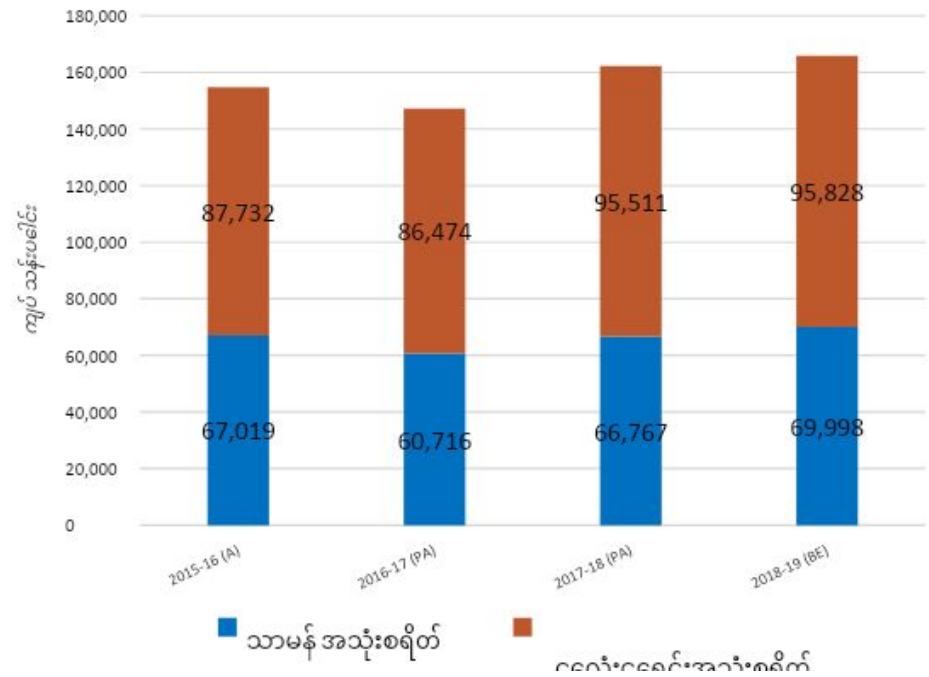

# သာမန်အသုံးစရိတ်

## သာမန်အသုံးစရိတ် အမျိုးအစားအလိုက်

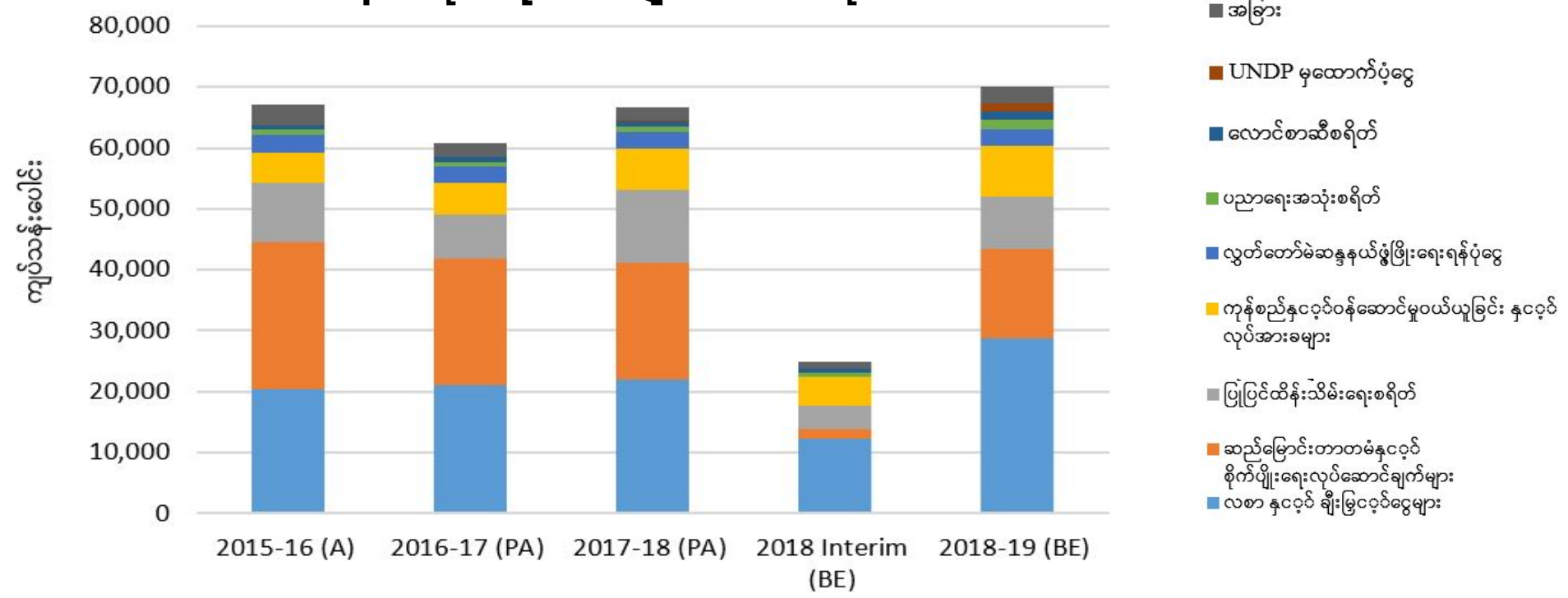

# ပဲခူးတိုင်းဒေသကြီး၏ ဘဏ္ဍာရေးအခြေအနေ

- ဘဏ္ဍာရေးအမှီအခိုကင်းမှု
  - အစိုးရစနစ်တစ်ရပ်လည်ပတ်ရေးအတွက် မဖွံ့ဖြိုးသေးသည့် စီမံအုပ်ချုပ်ရေးရာ အသုံးစရိတ်များ
  - နှင့်
  - ကိုယ်တိုင်ရှာဖွေရငွေ

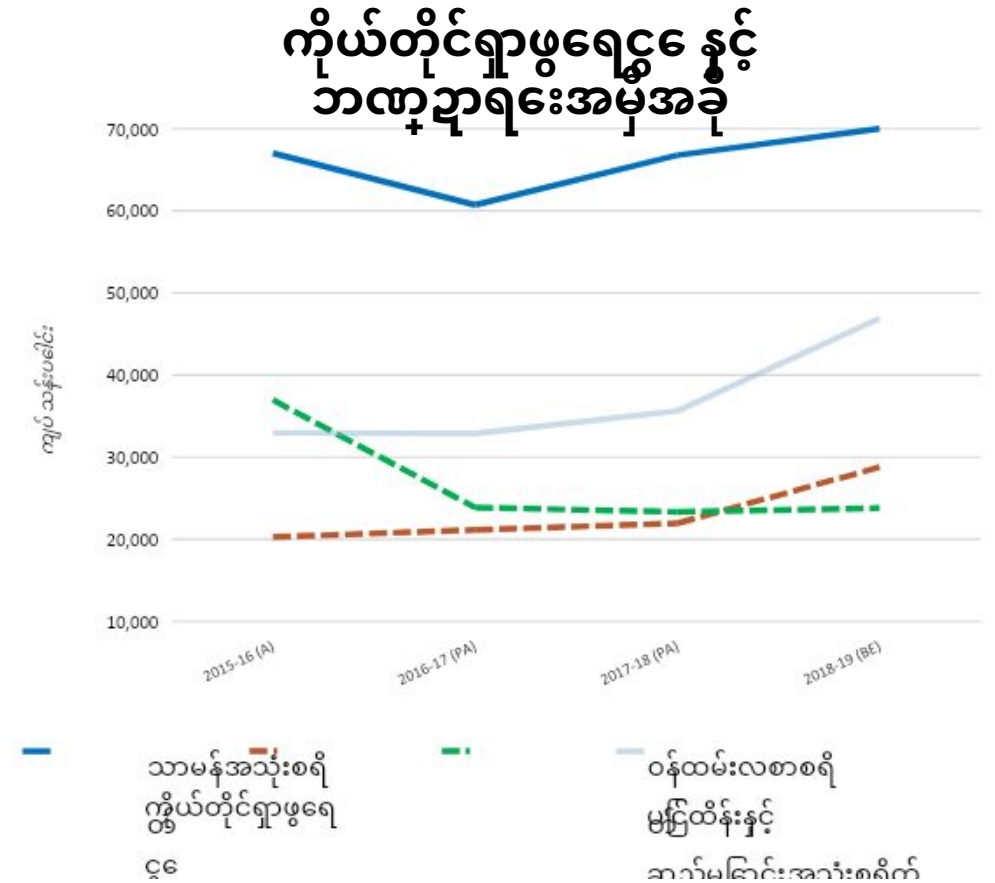

# ပဲခူးတိုင်းဒေသကြီး၏ ကိုယ်တိုင်ရှာဖွေရငွေများ

---

- တိုင်းဒေသကြီး၏ ရငွေရှာဖွေနိုင်စွမ်း နှင့် တိုးတက်လာနိုင်သည့်အခွင့်အလမ်းများကို အဓိကတင်ပမည်ဖြစ်
- လွှဲပြောင်းထောက်ပံ့ငွေများ၏ သဘာဝတရားများကို အကျဉ်းချုံးသာဖော်ပြ

# ပဲခူးတိုင်းဒေသကြီး၏ ကိုယ်တိုင်ရှာဖွေရငွေများ

- ကိုယ်တိုင်ရှာဖွေရငွေများ
  - အခွန်အကောက်ရငွေ - ၂၂ %
  - အခွန်မဟုတ်သည့် အခြားသာမန်ရငွေ - ၇၈ %
  - ၂၀၁၈-၁၉ တွင် ငွေလုံးငွေရောင်းရငွေနှင့် ကွမ်းမီရငွေများကို လျာထားခငြ်းမ

ကိုယ်တိုင်ရှာဖွေရငွေ

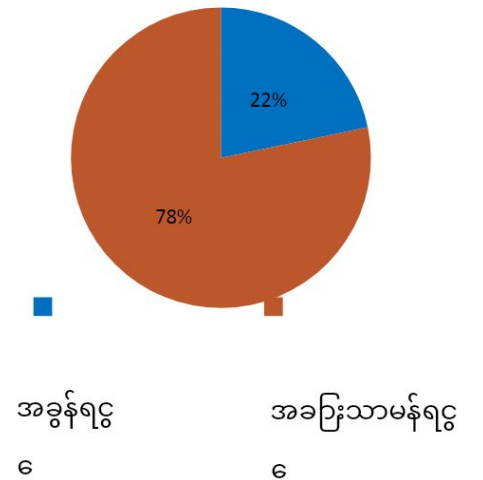

# ပဲခူးတိုင်းဒေသကြီး၏ ကိုယ်တိုင်ရှာဖွေရငွေများ

ကိုယ်တိုင်ရှာဖွေရငွေ

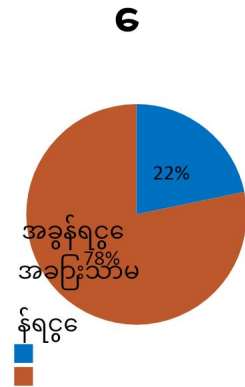

ဌာနအလိုက် အခင်းသားရငွေ

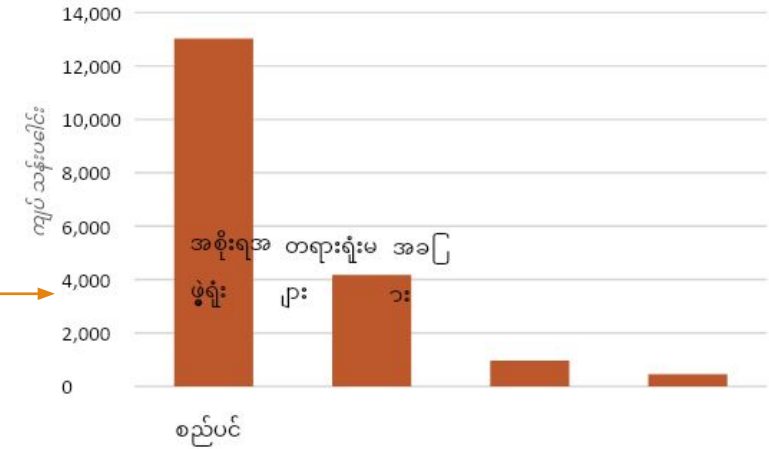

- စည်ပင်သာယာရေးအဖွဲ့များ နှင့် အစိုးရအဖွဲ့၏ရငွေမှာ အခင်းသားရငွေများ ၏ ၉၂ ရာခိုင်နှုန်း

# ပဲခူးတိုင်းဒေသကြီး၏ အခင်းသားမန်ရငွေများ

- အခွင့်အရေးလိုင်စင်များ ရောင်းချခင်းမှရငွေများက အခွန်မဟုတ်သည့် အခင်း သားမန်ရငွေ၏ ၅၀ ရာခိုင်နှုန်းနှင့် ကိုယ်တိုင်ရှာဖွေရငွေများ၏ ၄၀ ရာခိုင်နှုန်း
- အရေးပါသည့် ဘဏ္ဍာငွေလမ်းဖွဲ့သစ်လည်း ဈေးကွက်အတွင်း ယှဉ်ပြိုင်မှုကို လျော့ကျစေ
  - တရားမျှတမှု
  - ရရှိသည့်တည်တံ့နိုင်မှု
  - ဖွံ့ဖြိုးတိုးတက်မှု
- လက်ရှိတွင် တိုင်းဒေသကြီးအတွင်း ပစ္စည်းခွန်ကောက်ခံရရှိငွေမှာ ဖော်ပြပါ အခွင့်အရေးလိုင်စင်များရောင်းချမှုမှရငွေထက် ၁၆ ဆ လျော့နည်း

စည်ပင် အခင်းသားမန်ရငွေ

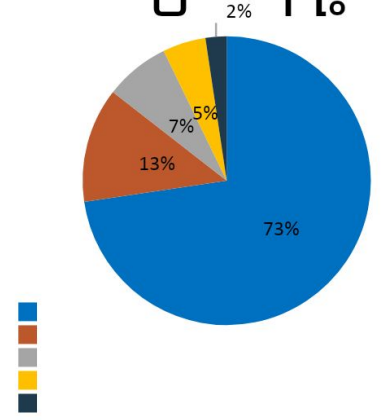

အစိုးရအဖွဲ့ရုံး အခင်းသားမန်ရငွေ

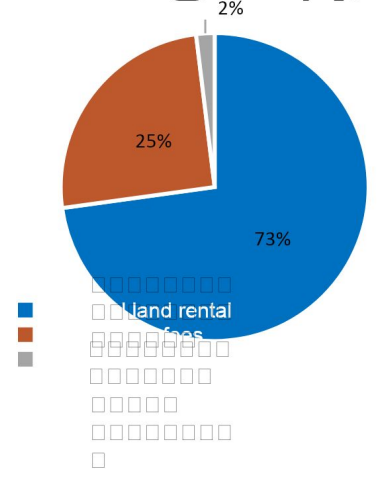

■ အခွင့်အရေးလိုင်စင်ရငွေ  
■ ငှားရမ်းခ ရငွေများ  
■ ဝန်ဆောင်ခင်းမှ ရငွေများ  
■ စီးပွားရေးလိုင်စင် ရငွေများ  
■ အခင်း သားမန်ရငွေ

## အခွန် vs အခ

- အမျိုးအစား ရောပေါင်းစုထုတ်သောသဘာဝ





# ပဲခူးတိုင်းဒေသကြီး၏ ကိုယ်တိုင်ရှာဖွေရငွေများ

အမျိုးအစားအလိုက် အခွန်ကောက်ခံရငွေ

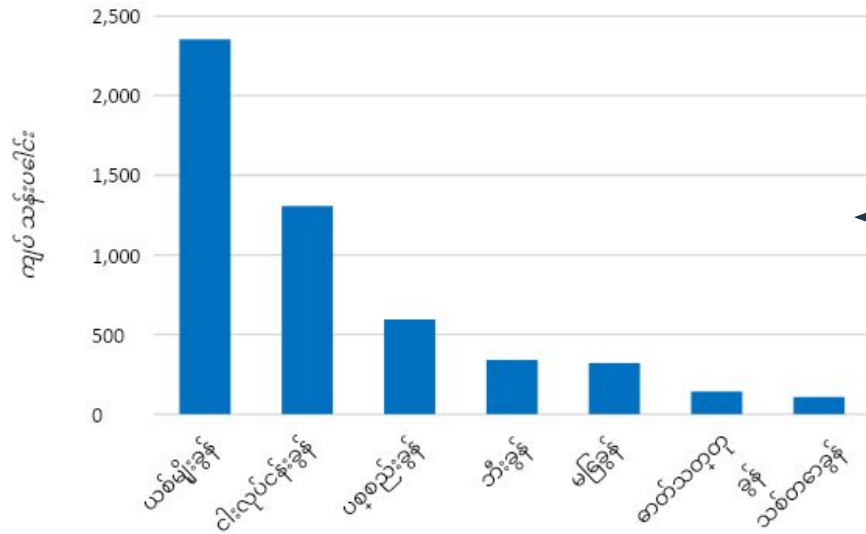

ကိုယ်တိုင်ရှာဖွေရငွေ

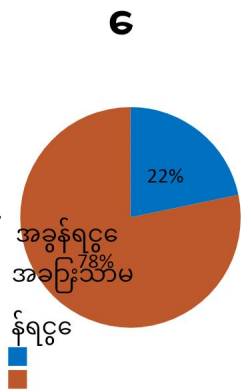

ဌာနအလိုက် အခင်းသားရငွေ

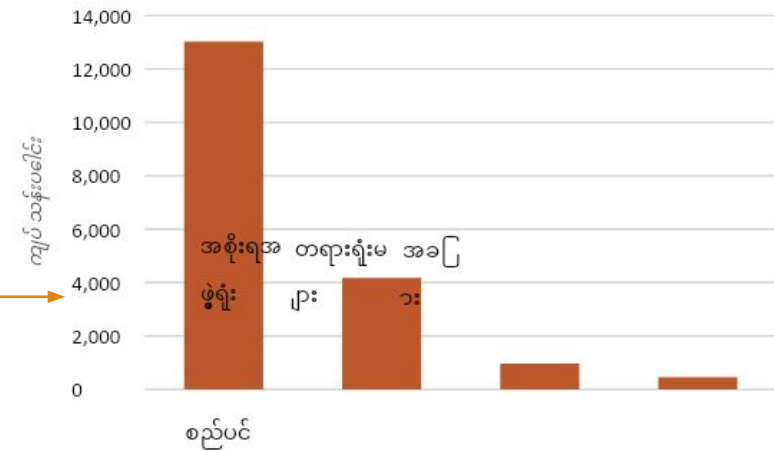

- ယစ်မျိုးခွန်နှင့် ငါးလုပ်ငန်းခွန် တို့က အခွန်ရငွေ၏ ၇၀ % ကျော်

- စည်ပင်သာယာရေးအဖွဲ့များ နှင့် အစိုးရအဖွဲ့၏ရငွေမှာ အခင်းသားရငွေများ ၏ ၉၂ ရာခိုင်နှုန်း
- အမျိုးအစား ရတနာပစ္စည်းကုန်သွယ်ရေးကဏ္ဍ

# ပဲခူးတိုင်းဒေသကြီး၏ အခွန်ရငွေများ

## နှစ်အလိုက် အခွန်ရငွေများ

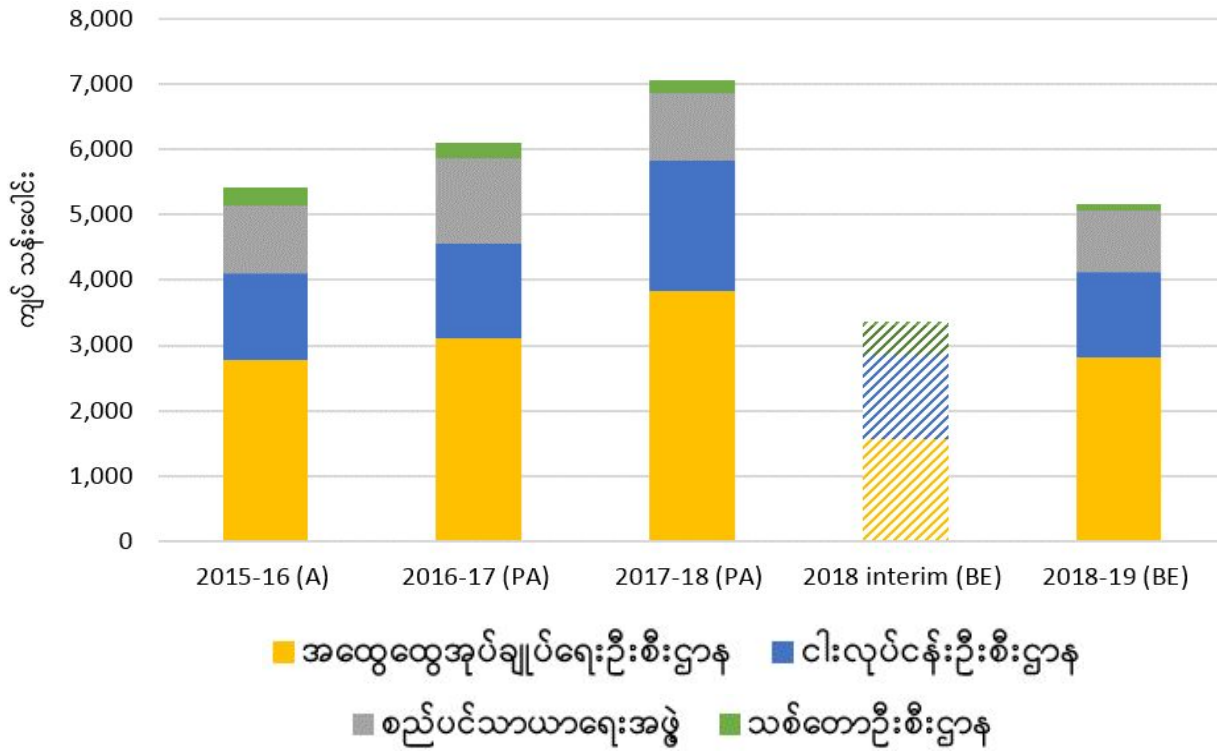

## အခွန်ရငွေ ပြင်ဆင်ခန့်မှန်းချက်များ

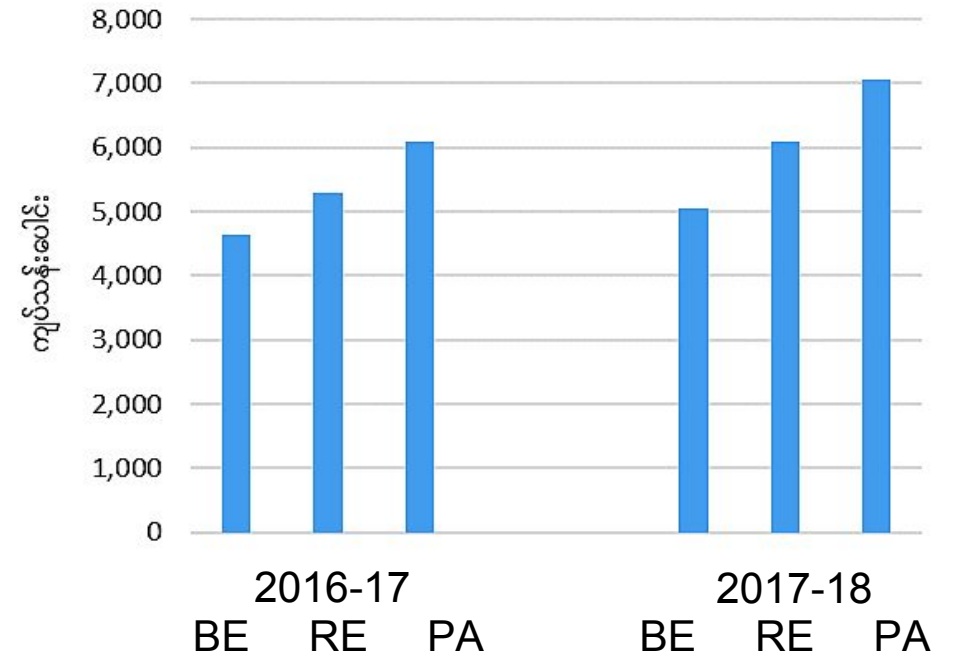

# ပဲခူးတိုင်းဒေသကြီး၏ အခွန်ရငွေများ

## ပညာရေးနှင့်တိုင်းဒေသကြီးအလိုက် တစ်ဦးကျ ဂျီဒီပီ နှင့် တစ်ဦးကျအခွန်ဝင်ငွေ

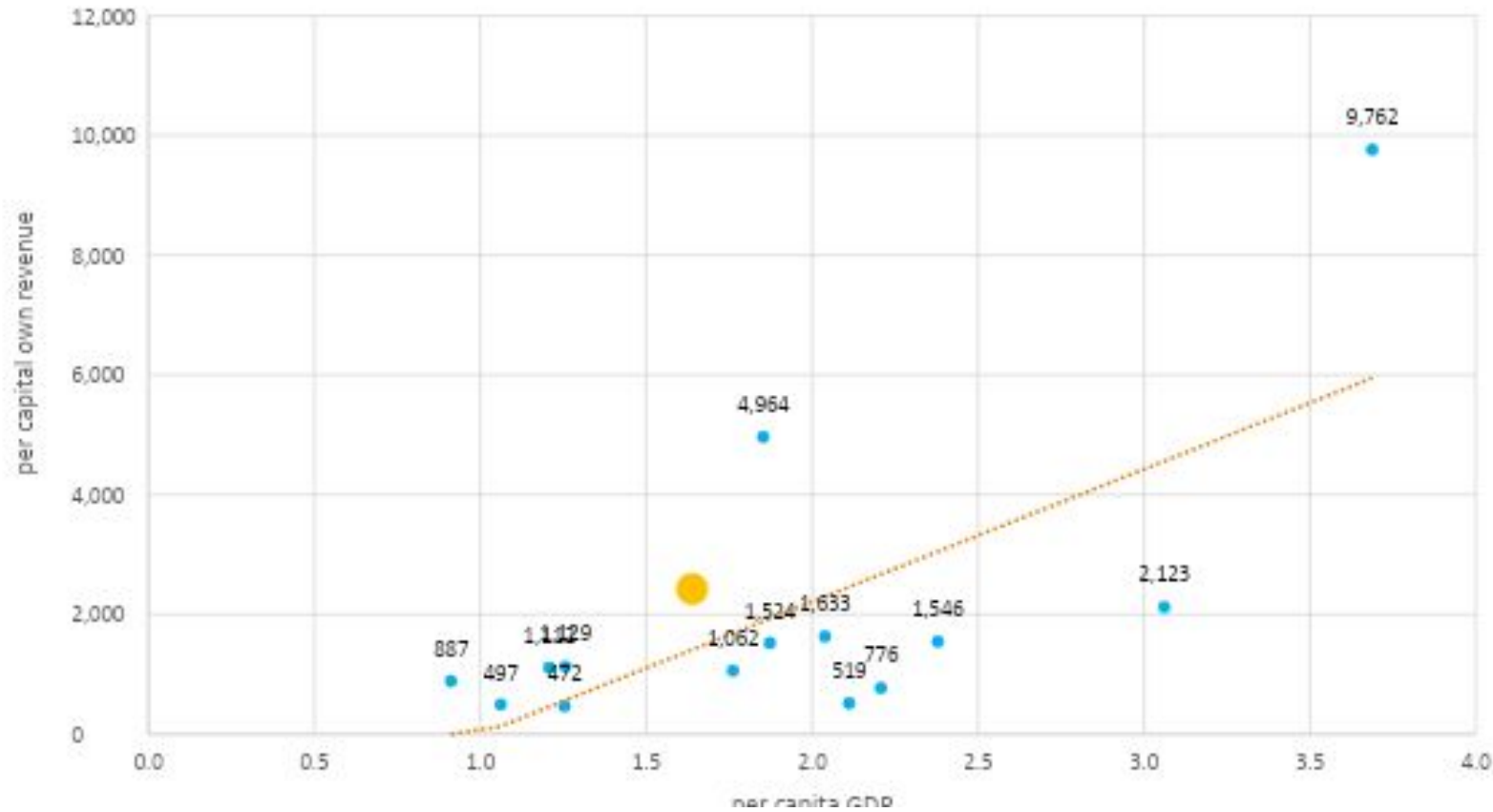

# တိုင်းဒေသကြီး၊ ပြည်နယ်အလိုက် လူတစ်ဦးကျ အခွန်ရငွေ

တိုင်းဒေသကြီး၊ ပြည်နယ်ဘတ်ဂျက်အလိုက်  
လူတစ်ဦးကျ အခွန်ရငွေ

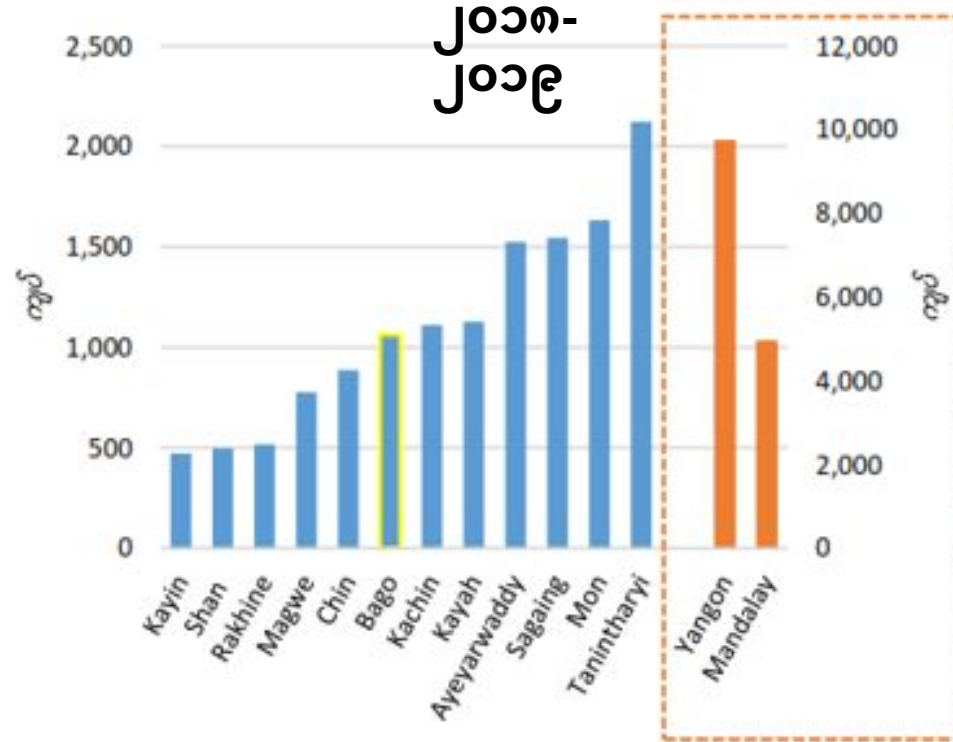

# ပဲခူးတိုင်းဒေသကြီး၏ အခွန်ရငွေများ

---

- အခွန်ကောက်ခံခြင်းအတွက် ကုန်ကျစရိတ်နှင့် ဖြေနိုင်ချေရှိသည့် (တိုးတက်လာနိုင်သည့်) အခွန်အခြေတို့ ကိုထည့်သွင်းစဉ်းစားလျှင် အခွန်အကောက်စွမ်းဆောင်နိုင်ရည်အားနည်းမှုကို ပို၍မငြိသာနိုင်
- ဒေသနုတရအခွန်အကောက် ၈ မျိုးကို ဌာန ၄ ခုက ကောက်ခံ
- အခွန်ကောက်ခံရရှိမှု လူတစ်ဦးကျလျှင် ကျပ် ၁၀၀၀ ဝန်းကျင်အတွက် မတူညီသည့်ဌာန ၄ ခုက ကောက်ခံ လျက် ရှိသည်ကိုပါ ထည့်သွင်းစဉ်းစားလျှင် အခွန်စနစ် စီမံခန့်ခွဲမှုအတွက် ကုန်ကျရမှု နှင့် အခွန်ရငွေနေည်းပါးမှု ကို ပိုမိုထင်သာမငြိသာ ရှိစေ

# ပဲခူးတိုင်းဒေသကြီး၏ အခွန်ရငွေများ

## တိုင်းဒေသကြီး ပြည်နယ်များ၏ အခွန်ရငွေ အမျိုးအစားအလိုက် (လူတစ်ဦးကျလျှင်)

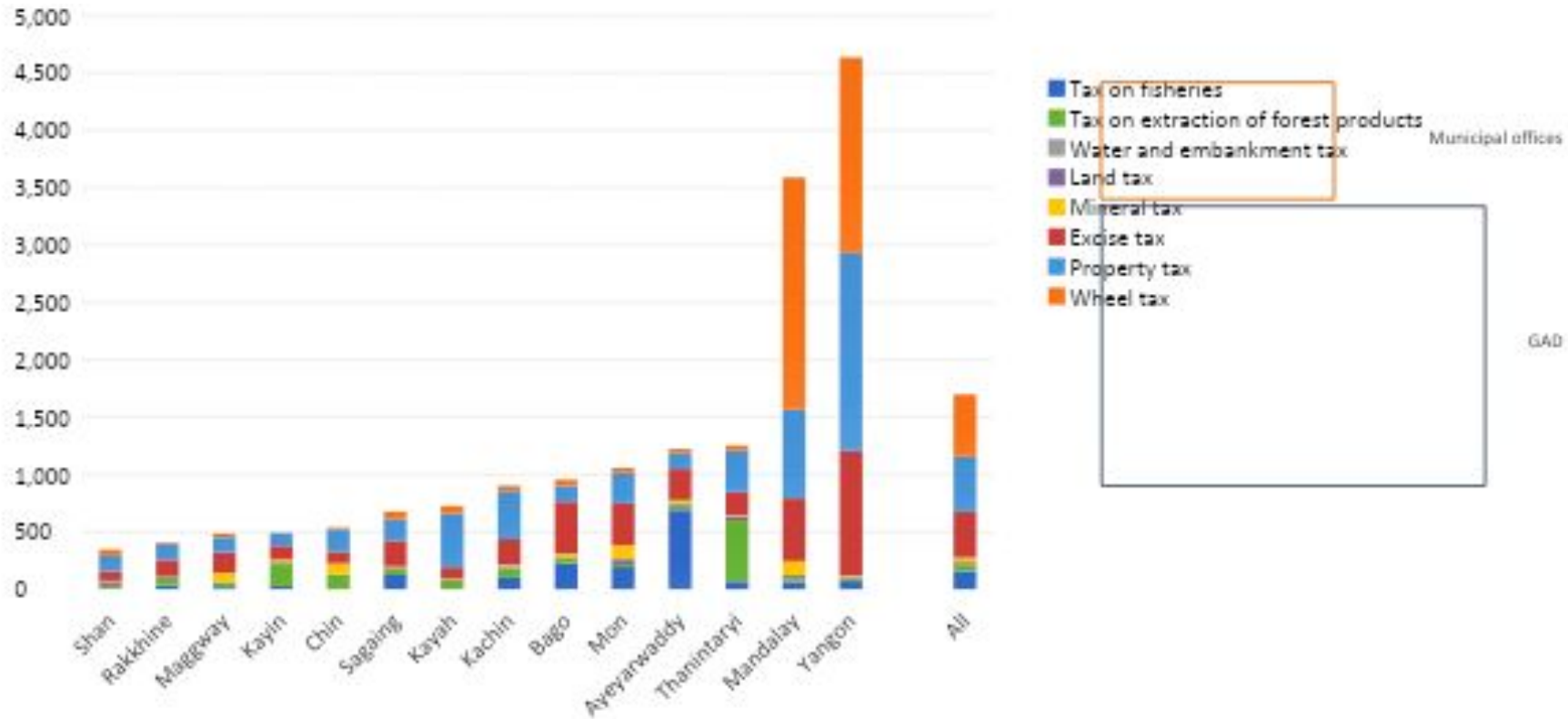

# ပဲခူးတိုင်းဒေသကြီး၏ အခွန်ရငွေများ

- တိုင်းဒေသကြီးအတွင်း မှီပြုသြူတစ်ဦးကျ ပစ္စည်းခွန်ကောက်ခံရရှိမှုမှာ ၆၂၀ ကျပ်ခန့်သာ ရှိ
- မုန့်စီပယ်အဖွဲ့များမှာ ကိုယ်တိုင်ရှာဖွေရေငွေအပေါ် မှီခိုနေရာ အခွန်ရငွေလျော့ကျခြင်းက ဖွံ့ဖြိုးရေးအခွင့်အလမ်းများကို ဆွဲဆောင် နိုင်မည့် ဖွံ့ဖြိုးရေးလုပ်ငန်းများအတွက် ရင်းနှီးမြုပ်နှံနိုင်စွမ်းကို အကန့်အသတ်ရှိစေ
- တိုင်းဒေသကြီး ပညာနယ်အစိုးရများကို ပိုမို မှီခိုရစေနိုင်ပြီး ဗဟိုချုပ်ကိုင်မှုလျှော့ချပေးထားသည့် မုန့်စီပယ်အဖွဲ့များ၏ ဖြေထွန်းအောင်မြင်မှုများကို ထိခိုက်စေနိုင်
- အခြား ရငွေရလမ်းများ - ဥပမာအားဖြင့် ယစ်မျိုးခွန်၊ other surcharges

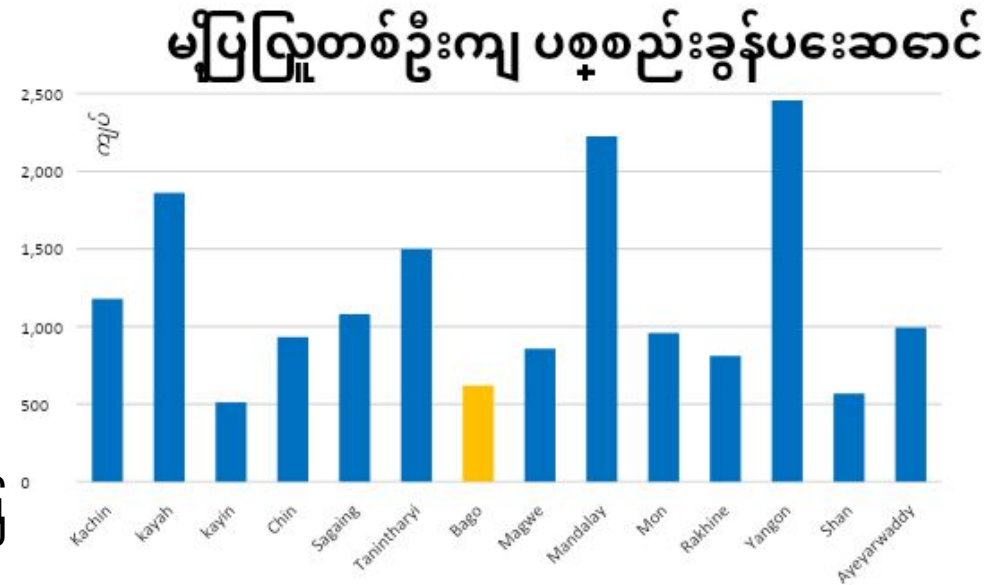



# တိုင်းဒေသကြီး ပြည်နယ်အစိုးရများ၏ ရငွေအစီအစဉ်အပေါ် အခွင့်အာဏာများ

**Table 2: Taxonomy of sub-national revenue arrangements**

Revenue source	Local autonomy					
	Tax base		Tax rate		Administration	
	Typical	Myanmar	Typical	Myanmar	Typical	Myanmar
Own-revenue assignments (Schedule 5)						
Property tax* and wheel tax	✓	✓	✓	✓	Possibly	✓
Other Schedule 5 taxes	✓	Possibly	✓	Possibly	Possibly	✗
Revenue sharing	✗	✗	✗	✗	Possibly	✗
Surcharges on national taxes	✗	N/A	✓	N/A	Possibly	N/A

Source: Adapted from [Fedelino and Ter-Minassian \(2010\)](#) and [World Bank \(2015\)](#); \*[McDonald and Hein \(2017\)](#); Note: N/A = Not Applicable

# ဆွေးနွေးစေလိုသည့်အကကြောင်းအရာများ

---

- အသုံးစရိတ်တာဝန်ဝတုတရားများ ရှင်းလင်းမှု
- လွှဲပြောင်းထောက်ပံ့ငွေများ၏ အခန်းကဏ္ဍ
- ဆက်စပ်၍ ဘဏ္ဍာရေးအမှီအခိုကင်းမှု
- ကိုယ်တိုင်ရှာဖွေရငွေ တိုးမြှင့်နိုင်သည့် အခွင့်အလမ်းများ
  - အခြားသာမန်ရငွေများ
  - အခွန်ရငွေများ (အခွန်စီမံခန့်ခွဲခွင့်၊ အခွင့်အလမ်းများ)
- လွှဲပြောင်းထောက်ပံ့ငွေများအပေါ် သက်ရောက်မှုများ
- အခွန်ဝေခွဲနှင့် transfers pool အပကြောင်းအလဲ
- Subjective changes in transfer
- စသည် ...